

とりで

社協情報誌

「社協」とは、社会福祉協議会の略称です



今年7月に起こった豪雨災害義援金にご協力をお願いします

お亡くなりになった方々のご冥福をお祈り申し上げます。また被害に遭われた皆様に心よりお見舞いを申し上げます。茨城県共同募金会では義援金をお願いしております。(下記窓口で受付中)

募金受付場所 取手市社会福祉協議会 本所(取手市役所敷地内 福祉交流センター1階)
同藤代支所(取手市役所藤代庁舎2階) ※令和2年12月28日まで

※義援金は日本赤十字募金や他の義援金と合算され、被災された皆さんのもつに届けられます。

令和2年7月九州地方豪雨災害時 球磨川氾濫の様子(熊本県八代市)
短時間で球磨川の複数個所で氾濫 出典:国土地理院ホームページ

最上川水系 最上川 右岸 07.5k

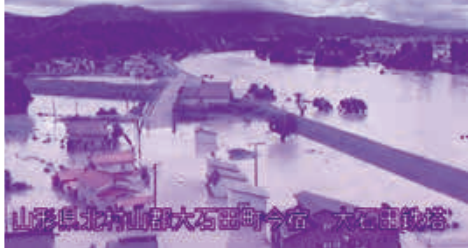

山形県北村山部大石田町今宿 大石田橋

令和2年7月下旬 最上川氾濫の様子(山形県大石田町)
出典:国土交通省東北地方整備局山形河川国道事務所

目次

災害に備える	2ページ	4周年!『の〜ま』・『カフェウェルカム』	8ページ
赤い羽根共同募金開始	3ページ	ボランティアサークル紹介・クイズコーナー	9ページ
令和元年度 決算・事業報告	4ページ	情報マーケット 福祉Q&A	10ページ
令和2年度 予算	5ページ	新型コロナ・新しい生活様式	11ページ
令和2年度 社協の取り組み	6ページ	善意銀行報告	12ページ
住民参加型サービス事業・新人紹介	7ページ		

赤い羽根は、
勇気のしるし!

愛ちゃん 希望くん



社協

■お問い合わせ先 取手市社協

本所 TEL 72-0603

藤代支所 TEL 83-7341

ホームページ <http://www.toride-shakyo.or.jp>



2020.9

vol.150

この情報誌は共同募金配分金と広告料により発行しています。

お詫び:新型コロナウイルス感染症拡大の影響で6月号を休刊いたしました。

災害に備える

～日頃からの準備と 素早い行動(避難)を!～

命を守る行動を!

自治会の避難訓練に参加したり、普段から家族や近所の方、親戚や友人などとのコミュニケーションを大事にしましょう。ハザードマップも再確認しておきましょう。

コロナ禍での避難

避難所も密になる

安全な所に住んでいる親戚、友人など頼める知り合いがいる方は、有事の際に避難させてもらえるよう、事前をお願いしておきましょう。

用意しておくと便利

マスク・タオル・体温計・着替え・消毒液・除菌に関するもの・薬・ヘルメット・軍手・ラジオ・貴重品(通帳・印鑑・現金(小銭も))・健康保険証・お薬手帳・懐中電灯(予備の電池も)など
(消防庁「わたしの防災サバイバル手帳」ほか主なものを抜粋)

私たちの住んでいる取手市は…

利根川上流山地で大雨が降ると、合流している小貝川は利根川からの逆流などで洪水が生じやすくなります。また平野部で大雨が降ると小貝川自体の流量が増え氾濫が生じます。

取手市で起こった大きな洪水は昭和25年で(当時藤代町)、小貝川右岸藤代側で決壊、完全に水が引くまで40日余りかかったといえます。また昭和56年に左岸龍ヶ崎側でも決壊しました。(いずれも高須付近)

また地盤が緩い地域もあり、平成11年東日本大震災時には液状化した地域もありました。

昨年は台風19号が日本全国で大きな災害を引き起こしました。取手市でも洪水の恐れがありました。今後、台風以外でも前線付近に発生する線状降水帯がどこに出現するかわかりません。大地震も予想されます。情報を見極め空振りに終わっても早めの避難をしましょう。(参考資料:国土交通省国土保全局)

雨がやんだ後も 注意!

上流でたくさん降ると、翌日以降に中流や下流で氾濫する場合があります。安全になるまでは、生活排水もできるだけ出さないように心がけましょう。



マイ・タイムライン(個人防災行動計画)を作ってみよう!

～災害時の自分の行動を考えておきましょう～

国土交通省では「マイ・タイムライン」の作成を勧めています。事前に準備し、逃げるタイミングを逃さないように、行動の計画を立てておきましょう。

大まかなポイント

(例) 台風が発生して進路の予想に入っていたら



3日前	<ul style="list-style-type: none"> * ニュース・天気予報等で進路や強さを確認 * 家族や友人・知人・近所の人などと、どこに避難するか、避難経路等、再確認 * 車にガソリンを入れておく など
2日前	<ul style="list-style-type: none"> * 健康状態を確認する(不安な時は医師に相談) * 避難する時に持って行くものを点検、用意
1日前	<ul style="list-style-type: none"> * 行政からの情報にも注意し、いつでも避難できるようにしておく * 携帯電話の充電
半日前	<ul style="list-style-type: none"> * 場合によっては避難勧告が出る前に避難開始 * あわてないで冷静に逃げる



災害は地震のように突然やってくるものと、台風など天気予報である程度事前に危険が予想できるものがあります。取手市でも起こる可能性があります。普段から有事に備えておきましょう!

10月1日から

赤い羽根共同募金運動が始まります!!

コロナ禍ですが、
ご協力よろしく
お願いします。

取手市の令和2年度目標額は8,200,000円 (約5割は市内で使われます)



子育て支援活動や
防災訓練などにも
役立っています



共同募金の使いみち

皆様からいただく募金は、市内の地域福祉、高齢者・障がい者・児童・青少年福祉活動、ボランティア活動など、さまざまな福祉活動に役立てられています。赤い羽根共同募金と社会福祉協議会会費を財源として行っている主な事業は次のとおりです。

- * 福祉団体・ボランティア団体助成金事業
- * いこいの場事業
- * 心配ごと相談事業
- * ふれあいいきいきサロン支援事業
- * 各種ボランティア養成講座
- * 福祉講座・防災講演会・福祉講演会
- * 社協情報誌発行・ホームページ運営 など



全国的には被災地支援などにも役立てられています。

自販機でも募金ができます!

「募金ができる自動販売機」が3台、グリーンスポーツセンター・取手市福祉交流センター・つつじ園そばの道路に設置されています。これは設置にご協力をいただいた法人や個人、飲料メーカーなどから売り上げの一部をご寄付いただくものです。あなたが買ったジュースの約3~5%が募金となります。ぜひご協力をお願いします。



設置してくださる
法人・お店の方も
募集中です!

歳末たすけあい募金運動も12月1日から

(目標額 7,200,000円)



ボランティア団体やNPO団体が年末年始に行う行事や、70歳以上の一人暮らし高齢者、要援護世帯などに配分されます。

ご協力の程、よろしくお願いいたします。

取手市で集まった金額や使い途が一目瞭然!

赤い羽根共同募金会ホームページ

『はねっと』をぜひご覧ください

<http://hanett.akaihane.or.jp/hanett/> で、茨城県取手市を検索すると、昨年度の取手市の赤い羽根共同募金配分情報などが掲載されており、どんな事業に使われているか閲覧できます。

〒300-1513 取手市片町 328-10 (通話料金無料)

社会福祉法人 朱白会 特別養護老人ホーム・ルロシエ

デイサービス・ショートステイ
利用受付中です。

お問い合わせはお気軽に

〒300-1524 茨城県取手市神浦 646
TEL:0297-85-4891 / FAX:0297-85-4416
居宅介護支援事業所ルロシエ TEL:0297-85-4892

サービス付高齢者向け住宅

少人数であたためたい家庭的な生活をどうぞ



希樹ガーデンパレス

フリーアクセス 0800-800-6601 (通話料無料)

●訪問介護 ●デイサービス ●居宅介護支援
取手市寺田4725-3 (福祉センターあけぼの隣)

介護の環 希樹 0297-77-6001

見学や相談はお気軽にお電話下さい!!

高齢者専門宅配弁当

配達料金無料

宅配クック123取手店

スタッフ
募集中

顔の見えるお弁当/
お休みは正月三が日だけ

お取り扱いお食事 ▶ ●見守りも致します。

- 普通食 ○健康ボリューム食
- やわらか食 ○ムースセット食
- カロリー・塩分調整食 ○消化にやさしい食
- たんぱく・塩分調整食 ○透析食

ご会食弁当

電話・ファクス 0120-970-699
〒300-1513 取手市片町 328-10 (通話料金無料)

赤い羽根共同募金 災害等準備金 災害等準備金は被災者支援のための炊き出し活動や災害ボランティアセンターの設置など、被災地における様々なボランティア活動資金として使われます。昨年の台風19号でも活用されました。また被災都道府県の災害準備金が不足した場合は他の都道府県の共同募金会が保有する災害等準備金を拠出することができ、共同募金への寄付は、災害時におけるたすけあいの取り組みにもつながっています。用途・詳細は「茨城県共同募金会」<http://akaihane-ibaraki.jp/> 「中央共同募金会」<http://www.akaihane.or.jp/>

令和元年度 社協決算・事業報告



収入 984,064,928 円

支出 760,444,026 円

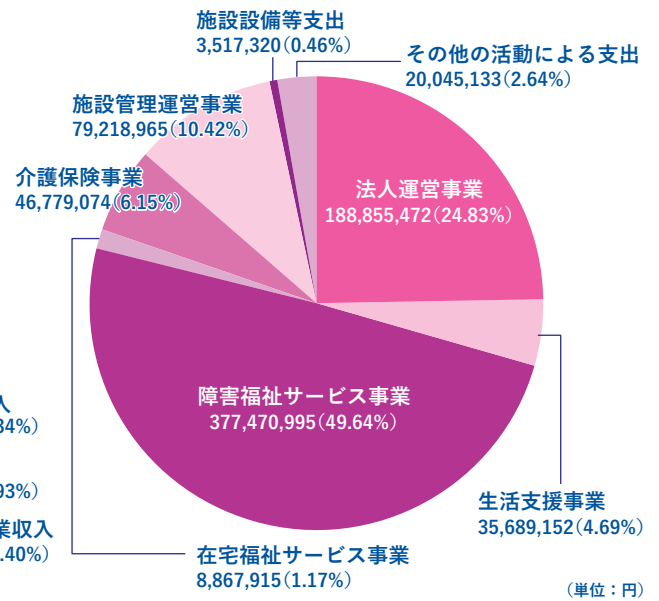
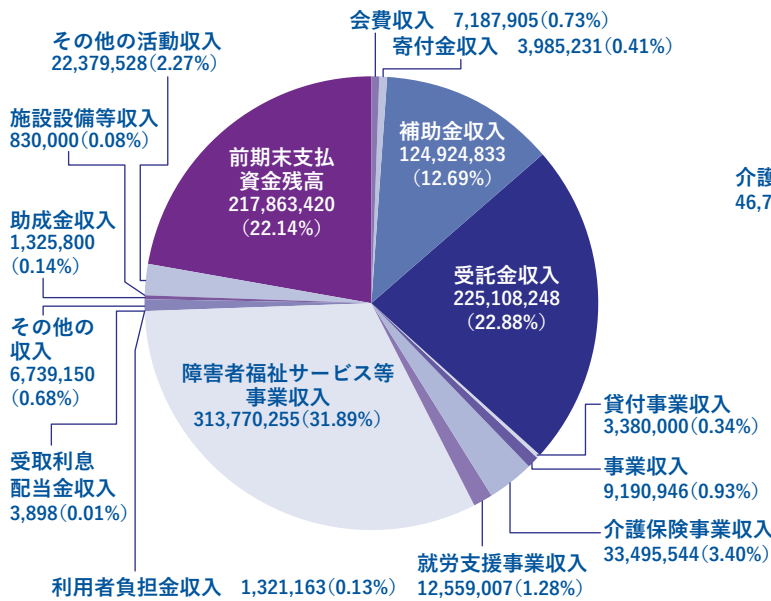

いこいの場事業

偶数月開催・各地区公民館等
映画・ミニコンサート等
74カ所 5,172名来場



チャリティー事業

ゴルフ大会(11月)・コンサート(3月)中止

ヘルパーステーション

居宅介護支援事業
契約者総数 58名 延べ利用者数 742名
訪問介護事業
契約者総数 25名 延べ利用者数 338名

老人福祉センターあけぼの

入浴・教養講座等
延べ利用者数 38,746名
あけぼのまつり3日間開催
参加者数 735名

老人福祉センターさくら荘

入浴・教養講座等
延べ利用者数 20,599名
さくらまつり 2日間開催
参加者数 4,330名



収穫祭&カラオケ大会
参加者数 750名

障害者福祉センターふじしろ

自立訓練(生活訓練)・
就労継続支援B型事業
契約者数36名
延べ利用者数 7,226名
ハーベストマーケット
来場者数 650名



居宅介護事業所(障がい者) (ホームヘルパー)

契約者数 33名
延べ利用者数 407名

介護予防拠点施設

(げんきサロン4カ所)
延べ利用者数 19,126名
延べボランティア数 2,911名

こども発達センター

通園・専門・相談他
契約者数 259名
延べ利用者数 10,014名

住民参加型福祉サービス

在宅福祉サービス
延べ利用時間 1,402時間
ファミリーサポートセンター
延べ利用時間 3,401時間
移送サービス
延べ利用回数 2,160回

事業の一部を掲載しました。
他にもたくさんの事業を展開
しています。

障害者福祉センターつつじ園

生活介護事業・就労継続支援B型事業等
契約者数 56名 延べ利用者数 11,181名
地域活動支援センター(精神障害者等の居場所)
契約者数 86名 延べ利用者数 1,258名
つつじ園まつり 参加者数約 1,000名

障害者福祉センターあけぼの

生活介護事業・自立訓練(機能訓練)
契約者数 22名 延べ利用者数 2,337名
地域活動支援センター(Ⅱ型)
契約者数 10名 延べ利用者数 280名

ボランティア支援センター

登録数 213団体 4,683名(個人登録含む)
相談・紹介件数 830件
情報誌キュービット発行
各種講座の開催・人材育成

特定相談支援事業

知的・身体・精神 相談件数・契約者数 211名
計画作成数 366名
児童 相談件数・契約者数 199名 計画作成数 250名

生活支援事業

生活福祉資金貸付事業
相談件数146件・貸付10件
法外援貸付事業
相談件数295件・貸付149件
成年後見サポートセンター
問い合わせ・相談(新規) 46件
援助・支援(継続) 232回
市民後見人養成講座フォローアップ研修開催(全3回)
法人後見受任状況 後見12名 保佐 3名
日常生活自立支援事業 32名
くらしサポートセンター
相談199名・計画作成18名
心配ごと相談 相談件数38件

「取手市成年後見サポートセンター」

取手市社会福祉協議会では、高齢者や障害者の方々が判断能力に支障が生じた際に、生活状況の変化に応じて、成年後見制度や日常生活自立支援事業などを活用しながら、その人らしい生活が送れるよう支援するため、センターを開設しております。お気軽にお問い合わせください。

令和2年度 社協予算



社会福祉協議会（略称：社協）は、地域の皆さんや、福祉施設、ボランティア、福祉に関わる方々、市政協力員、民生委員・児童委員などの方々が参加、協力して、誰もが暮らしやすい町をつくるために活動しています。

令和2年度も6頁に掲げたさまざまな事業や事業所運営のため、また多種多様なニーズに応えていくため皆様のご理解、ご協力をよろしくお願いいたします。



(単位：千円)

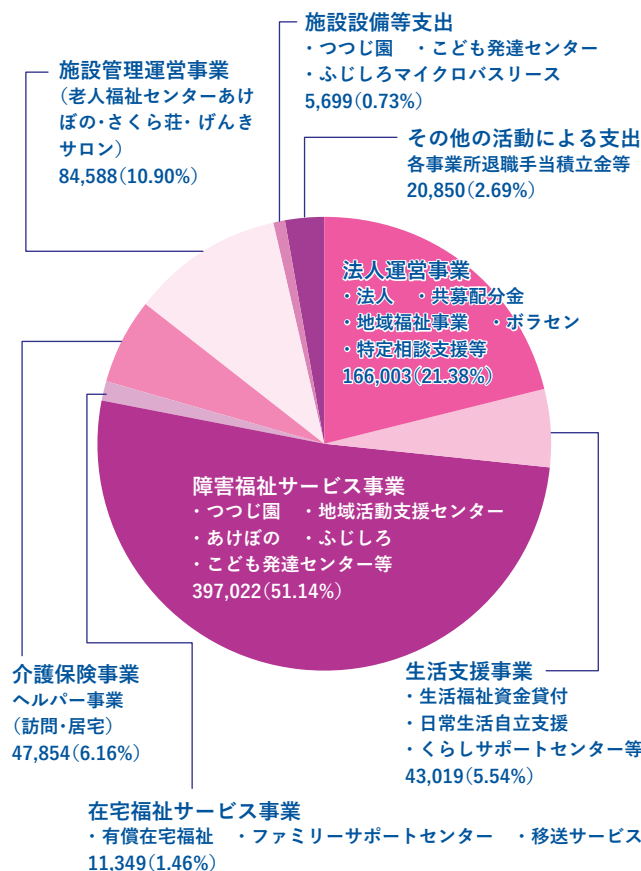
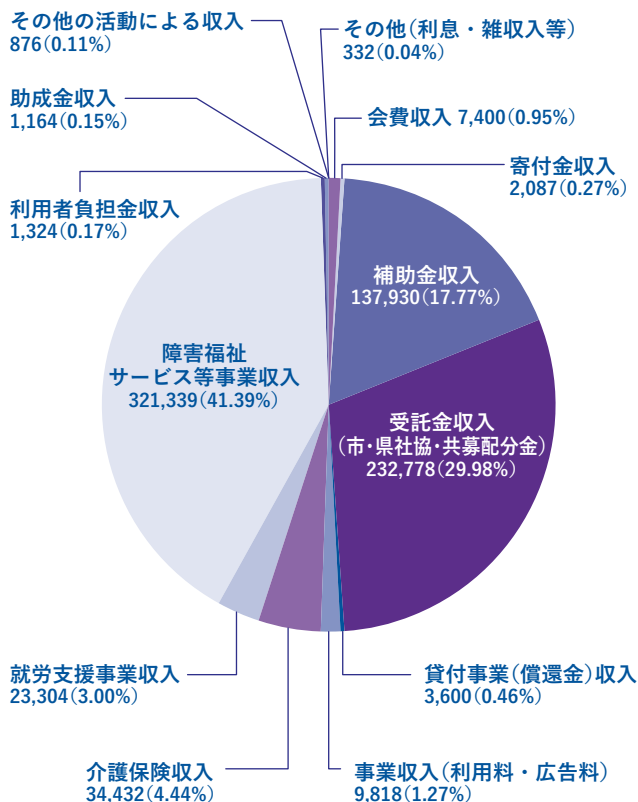

診療科目

- ・整形外科 (一般・リウマチ・スポーツ)
- ・内科 (一般・消化器・呼吸器・循環器・血液)
- ・リウマチ膠原病・皮膚科・形成外科
- ・ペインクリニック
- ・泌尿器科・乳腺・甲状腺科
- ・総合外来・訪問診療

診療時間

午前 9:00~12:00
午後 3:00~6:00

私たちは、医療・介護を通して地域の皆様の健康と豊かな生活づくりに貢献し、安全と安心を拡げます。

私たちは、医療・介護を通して地域の皆様の健康と豊かな生活づくりに貢献し、安全と安心を拡げます。
安心の終末期・看取りまで、責任を持って対応させていただきます。

ヘルパー
ステーション
おひさま

訪問看護
ステーション
にしまぎ

にしまぎ指定
居宅介護支援
事業所



医療法人 西秀会 **西間木病院**

茨城県取手市戸頭 1-8-21

診療に関するお問い合わせ **TEL.0297-78-1101**

サービス付高齢者向け住宅

茨城県取手市戸頭 3丁目 2番 8号

ホスピタリティホーム **さんもくせい TEL.0297-85-5593**

【問・相談窓口】取手市成年後見サポートセンター

月曜日～金曜日 8時30分～17時15分まで (祝日・年末年始を除く)

取手市寺田 5 1 4 4 - 3 取手市福祉交流センター内 (取手市役所向かい側) ☎ 7 2 - 0 6 0 3

令和2年度 社協の取り組み



重点目標

1. 地域共生社会の実現に向けた取り組み
2. 相談支援体制の強化
3. 災害時対応の取り組み

1 地域福祉・ボランティア発展のために

- ① ボランティア活動の推進と社会参加の促進
- ・総合ボランティア支援センター運営
 - ・ボランティア活動促進のための活動費助成
 - ・ボランティア各種養成講座、災害ボランティア養成研修の開催
 - ・「福祉教育プログラム」の提供
 - ・ふれあい・いきいきサロン助成
 - ・介護支援ボランティア事業の推進 他

- ② 住民参加型事業の推進と住民交流の促進
- ・いこいの場（とじこもり防止、世代間交流）
 - ・チャリティ事業
（チャリティコンサート、チャリティゴルフ大会）
 - ・助け合いのまちづくり推進事業
 - ・地参地笑プロジェクト 他

2 高齢者のために

- ① 介護保険事業
- ・居宅介護支援事業、訪問介護事業
- ② 高齢者向け施設の運営
- ・老人福祉センターあけぼの
 - ・老人福祉センターさくら荘
 - ・介護予防拠点事業
（げんきサロン4カ所）



3 障がい者のために

- ① 障害福祉サービス事業
- ・障害者福祉センターつつじ園
 - ・障害者生活訓練等（夜間支援）
 - ・地域活動支援センター（つつじ園、あけぼの）
 - ・グループホームつつじ
 - ・障害者福祉センターふじしろ
 - ・障害者福祉センターあけぼの
 - ・居宅介護及び重度訪問介護運営（ホームヘルパー）
- ② 相談支援事業
- ・特定相談支援事業
 - ・障害児相談事業所運営事業

4 こども・児童のために

- ・取手市立こども発達センター

5 住民参加型福祉サービス

- ・在宅福祉サービス
- ・ファミリーサポートセンター
- ・移送サービス



6 生活支援のために

- ・成年後見サポートセンター
- ・日常生活自立支援事業
- ・くらしサポートセンター
- ・ぬくもり学習支援事業
- ・生活福祉資金貸付事業・小口貸付資金事業
- ・心配ごと相談



7 法人運営事業

- ① 財源の確保・増加
- ・社協会員増強運動、赤い羽根共同募金運動、寄付金、広告募集（封筒・情報誌・HP）、新たな自主財源の確保
- ② 啓発活動の推進と福祉組織活動
- ・啓発事業（情報誌・ホームページ・助けあい物語賞）
 - ・赤い羽根共同募金（一般募金）配分事業、歳末助け合い募金配分事業
- ③ 法人運営事業
- ・法人管理（関係法令を遵守し、それに合わせて定款・諸規定の制定、改正等）
 - ・職員研修の実施
 - ・勤務評価制度の導入
 - ・福祉交流センターの管理運営
 - ・地域福祉活動計画・発展強化計画の進行管理

皆さまの会費で支えられています

運動期間：令和2年7月1日～令和3年3月31日

今年も社協会員会費にご協力をお願いいたします

会費 一般会員 ▶ 一口 300円 特別会員 ▶ 一口 1,000円

福祉委員さん・区長さん・班長さん方がお伺いいたします。ぜひ、一口以上のご協力をお願いいたします。

目標額 7,400,000円 令和元年度実績額 7,187,905円

*** 社協で取り組んでいる主な事業は上記のとおりです。ご理解ご協力の程お願い申し上げます。***



住民参加型サービス事業

移送サービス事業

～担い手を募集しています～



移送団体の連絡先

- ・NPO法人活きる ☎73-8361 (平日午前10時～午後3時)
- ・藤代なごみの郷 ☎82-7530 (平日午前9時～午後5時)
- ・水彩館 ☎77-1317 (平日午前10時～午後3時)
- ・取手市社会福祉協議会 ☎70-5221 (平日午前8時30分～午後5時15分)

高齢となり体が不自由になった方や障がいのある方など、一人で外出することが困難になった方々に、お宅から目的地までの送迎活動を行っています(有償)。市内では道路運送法第78条により登録された、4団体が活動しています。

- * 利用対象者: 要介護者・要支援者(介護保険法)、身体障害者手帳・精神保健手帳・療育手帳のいずれかをお持ちの方
- * 登録方法、利用予約、利用時間、利用金額などは上記の各団体にお問い合わせください。

有償運転ボランティアさん募集しています! (移送サービス)

移動サービス運転講習会(2日間)を受講して4つのどちらかの団体に所属し、活動をしませんか。但し、講習会を受講する必要がありますが、今年度は新型コロナ拡大防止のため、6月の講習会は中止となってしまいました。11月14日(土)・15日(日)に予定しておりますがこちらも感染状況次第で中止となる場合があります。その場合は来年度以降の開催となってしまいますが、ぜひ市民の皆さんに参加していただき、活動を継続していきたいと思っています。よろしくお願いたします。

【講習会問い合わせ】取手市社会福祉協議会 ☎70-5221

ファミリー・サポート・センター

「子育ての支援をお願いしたい」「子育ての応援をしたい」と思っている方が、利用会員、協力会員となり、助けあひながら活動する事業です。

- ☆生後6ヶ月～小学6年生まで
- 保育園・幼稚園・学童・塾などへの送迎
- 冠婚葬祭などで子どもを連れて行けない時
- 家族の介護や病院に行きたい時 など



協力会員になるには…

- おおむね65歳以下の方で、子育て支援に興味のある方(市内在住者)ならどなたでも
- 登録後サポーター基礎研修あり

利用料金 1時間700円(早朝・夜間・土日等1時間800円)

報酬 利用料金と同額

【問】とりでファミリーサポートセンター ☎74-2088

有償在宅福祉サービス事業

高齢者や障がい者の方、産前産後(産前8週産後8週)の方などが安心して日常生活を送れるよう、地域の方々が協力し、家事援助などを行う有料福祉サービスです。

○日常生活の援助(掃除・洗濯・料理・買物・話し相手・病院への付き添いなど)

協力会員になるには…

- 市内在住で、家事援助をしてくださる方(特に資格はいりません)

利用料金 1時間700円

報酬 利用料金と同額

【問】取手地区 取手市社会福祉協議会本所

☎72-3131

藤代地区 同 藤代支所

☎83-7341



** 令和2年度 ニューフェイス紹介 ～よろしくお願いたします～ **

こども発達センター
心理指導員 大隅小夜子

抱負: 地域の皆様に貢献できるように努力してまいります。

趣味: はしご酒、海外旅行

座右の銘・好きな言葉: 石の上にも三年



こども発達センター
心理指導員 小野瀬健太

抱負: 利用者さんの最善を意識した、支援を行ってまいります。

趣味: 走ること、ウェイトトレーニング

座右の銘・好きな言葉: 継続は力なり



こども発達センター
保育士 山口智子

抱負: 笑顔を大切に日々精進してまいります。

趣味: 読書、ジグソーパズル

座右の銘・好きな言葉: I Think I Can



障害者福祉センターつつじ園
生活支援員 大川晃平

抱負: 笑顔を忘れず、利用する皆さまに寄り添ってまいります。

趣味: 漫画・アニメ鑑賞

座右の銘・好きな言葉: 天真爛漫



お陰様で4周年!

地域の方と共に...



カフェは障がい者の就労支援の場でもあります

共生型地域交流拠点

『の～ま』『カフェウェルカム』再開に向けて準備中です

新型コロナの影響で、残念ながら4月よりお休みしています。

再開に向けて利用者さん、ボランティアさんとかんばってまいりますので、今後ともよろしくお祈りします。

『の～ま』は、地域住民の方々が出会い・つながり・理解し合い、共に助けあって生きていることを実感できる場所を目指して平成28年10月3日にオープンし、皆さまのおかげでもうすぐ4周年を迎えます。

カフェ(『カフェウェルカム』)ではピザや名物豚すじカレー、自家製プリンなど飲食の他に、市内福祉施設の工芸品やジャムなどの加工品なども販売しています。市民の方の作品などが飾られるギャラリーもあります。(原則1ヶ月展示)

*しばらくの間、密を避けるため座席が少なくなりますがご了承ください。

*来店時にはマスク着用、手指消毒にご協力ください。



絶品のピザ・マルゲリータ☆

再開をお楽しみに!



♪明るい店内でのんびり過ごせます
ギャラリーもありますよ

『の～ま』 営業時間 月曜～金曜 10:30～14:00

(『カフェウェルカム』も14:00まで ラストオーダー13:30) 土・日・祝日等お休み

※再開後も当面の間、短縮営業の予定です。ご了承ください。

詳細は専用フェイスブックをご覧ください。www.facebook.com/nomacafewelcome

取手市藤代730-1(取手市役所藤代庁舎敷地内) 障害者福祉センターふじしろ ☎83-5666



「もったいない!」を「ありがとう!!」に

～あなたもできる食の支援～ 「きずなBOX」に食品を入れてください

NPO法人フードバンク茨城は、社会的支援を必要とする方々に、食事提供をする非営利団体や福祉施設などに食品を届ける活動を行っている団体です。

社会福祉協議会でこの活動を支援するため「きずなBOX」を設置しています。

ご自宅に提供いただける食品がありましたら、下記要領にて「きずなBOX」に入れてください。

〈提供いただける食品〉

* 常温保存が可能で、未開封、賞味期限が2か月以上残っているもの。

例: 缶詰、レトルト食品、うどん・そば・パスタ等の乾麺、インスタント麺等

※要冷蔵・冷凍品、及び野菜、果物のような生鮮食材はご遠慮ください。

お米は玄米で、令和元年以降収穫の保存状態のよいものをお願いします。

【設置場所】 取手市社会福祉協議会本所(取手市役所敷地内福祉交流センター) 及び 取手市役所藤代庁舎1階 総合窓口課そば

【問】 NPO法人フードバンク茨城

電話・FAX: 029-874-3001

営業日: 月・水・金(祝日休み) 10:00～16:00



ご協力お願いします

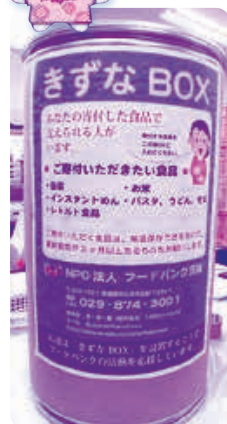



ボランティアサークルの紹介

こ・こ・ろ こども食堂 発足:平成28年4月



- *代表者: 志賀恵子さん TEL: 74-9110 (ボランティアセンター)
- *ボランティア: 11名 *利用者 20~30名
- *会費: 子ども 100円、大人 300円
- *活動内容: クリスマスなどの行事もあり
- *活動場所: 井野台モンペリ広場
- *活動日: 毎月第1・第3火曜 午後3時~6時
- *PR: 地域子ども達に真心のこもった夕食を作っています。夕食だけでなく、楽しいひと時を過ごしてもらっています。取手一高の生徒さんもレクリエーションなど協力してくださっています。今年コロナの影響で、活動できない期間もありましたが、7月から再開しました! コロナ感染防止対策をしながら、楽しんでもらえるようにがんばっています!



★こんな時期だからこそ…地域の絆を深めよう! ふれあいサロンを始めませんか?★

お住まいの地域で、月に1回でも高齢者、障がい者、子ども達、地域の方たちが集まれる居場所づくりをしたいと思っている方はたくさんいらっしゃると思います。趣味、脳トレ、体操、こども食堂…、ボランティアを始めてみませんか?

総合ボランティア支援センターでは立ち上げに1万円の補助をしています。また毎月1,000円の活動助成もあります。ご相談も承ります。



【問】取手市総合ボランティア支援センター (取手市社会福祉協議会内)

☎ 0297-74-9110 FAX 0297-73-7179 メール: vc-cupid@toride-shakyo.or.jp

クイズコーナー

♪抽選で正解者5名様にプレゼント! (ヒントは8・9頁に)

問題 再開準備中のカフェウエルカムはこの庁舎の敷地内にあるでしょうか?

正解者の中から抽選で5名様に、ただいま再開に向けて準備中のカフェウエルカムよりお食事券(有効期限なし)をプレゼントします。

応募は、はがき、メール、FAXで、

- ①答え ②郵便番号と住所 ③お名前 ④電話番号
- ⑤年齢 ⑥150号へのご意見 ⑦取り上げてほしい内容

をご記入の上、下記までお送りください。

【締切 令和2年10月23日(金)必着】

*はがきの方 〒302-0021 取手市寺田5144-3
取手市社会福祉協議会 情報誌クイズコーナー係

*メールの方 shakyo-t@toride-shakyo.or.jp
(QRコードからお申し込み可能)



*FAXの方 FAX番号 73-7179

*当選者の発表は賞品の発送をもって代えさせていただきます。

前回3月号(第149号)の答えは

122,453円(赤い羽根自販機募金の金額)でした。

たくさんのご応募ありがとうございました。

店内ではギャラリーの他、福祉施設の手工芸品・ジャム・クッキーなどの販売もしています

豚すじカレー、人気です



カフェウエルカム (障害者福祉センターふじしろで運営)

月曜~金曜 土・日・祝日お休み
当面の間 10:30~14:00 (ラストオーダー 13:30)
(飲み物) コーヒー、紅茶、ソフトドリンク
(料理) 豚すじカレー、日替わりのお弁当、ピザなど
どれもおいしいです。ご来店をお待ちしています!!

【問】☎83-5676 (カフェ直通) 藤代庁舎敷地内

Facebook

<http://www.facebook.com/nomacafewelcome>

◎賞品を提供して下さる事業主の方を募集しています。

【問】社会福祉協議会情報誌クイズコーナー係 ☎83-7341

情報マーケット

福祉Q&A

Q 友達を作りたいのですが、高齢者が参加できる場所はありますか？

A いくつか高齢者の方が参加できる場所を紹介します。

①ふれあいサロン

地区公民館や自治会館などで、レクリエーションや歌、踊りなど、ボランティアさんや仲間と一緒に過ごします。(月1～2回くらい)

会費や開催時間はサロンによって違います。市内に35サロンあります。

②げんきサロン

体操やダンス、手芸、健康マージャン、その他のいろいろな趣味の教室を開いています。

市内に4カ所(旧戸頭西小学校内、取手西小学校内、取手駅東口いきいきプラザ、藤代庁舎内)あります。サロンによって開館日が違いますのでご注意ください。

③高齢者クラブ

高齢者クラブは市内にお住まいの60歳以上の方でしたらどなたでも入会できます。市内には連合会に加盟している35のクラブがあります。(加盟はしていませんが、自主的に活動しているクラブもあります。)

それぞれの地区での活動(環境美化活動、友愛訪問活動、健康増進活動、伝統文化継承活動などさまざま)を通して仲間づくり、地域づくりにつとめています。

それに加え、加盟している35のクラブが集まった連合会としても、親睦旅行やグラウンドゴルフ・ペタンク・輪投げなどのスポーツの大会、年間を通して楽しい催しがたくさんあります。

◆興味のある方はお問い合わせください。

①、② **【問】 総合ボランティア支援センター**
☎ 74-9110

③ **【問】 あけぼの高齢者クラブ担当** ☎ 74-5157

※また詳細は社協ホームページをご覧ください。
新型コロナの影響で活動を自粛している団体や事業もございます。ご了承ください。

Q 要介護4の母を在宅で介護しています。悩みや愚痴を聞いてもらえるところはありませんか？

A 『介護家族の会』という団体があります。

現在介護をしている方や以前介護をしていた方などが月に1回集まり、悩みや心配ごとを話したり、情報交換をしたりしています。

皆さんいろいろな経験や苦勞をされていらっしゃる方々なので、気持ちをわかってくださり、相談にのってくださいます。一人で抱え込まずに参加してみてください。



取手地区 第4水曜日 福祉交流センター
藤代地区 第2火曜日 藤代庁舎内会議室
時間はいずれも午前10時から

【問】 取手市社会福祉協議会 ☎ 72-0603
藤代支所 ☎ 83-7341

※新型コロナの影響でお休みをする場合があります。ご確認をお願いします。

Q けがをして急に車いすが必要になった時、車いすを借りることはできますか？

A けがや旅行、入退院等で、一時的に車いすが必要な場合、社会福祉協議会で貸しています。

簡単な申請書があります。(印鑑不要・原則1か月まで。但し、事情により最長3か月まで延長できます。)

また介護保険に申請されている方も認定されるまでの期間、お貸しています。

事前に電話にて在庫の確認をしていただけますと幸いです。



【問】 取手市社会福祉協議会
☎ 72-0603
藤代支所 ☎ 83-7341

在宅リハビリ・マッサージ

取手市新町4丁目2番26号原田ビル2F
[取手事務所]

- ★希望者には鍼灸無料
- ★年中無休(年末年始は休み)
- ★料金はお問い合わせください

「医療保険を使った在宅機能訓練」
◆対象となる病名・症状◆
脳血管疾患後遺症 脊髄損傷
パーキンソン病 関節拘縮
加齢による筋力低下
その他、歩行困難



0297-74-5517
無料体験・質問・詳細は電話かホームページで
ドットコム治療院 検索 ●マッサージ師募集●

広告募集① 社協情報誌広告

こちらの情報誌に広告を出してくださる法人、店舗の方を募集しております。

【規格】 サイズ 縦6cm×横6cm

【掲載料】 1回 1枠 10,000円

【期間】 3ヶ月に1回発行
(6月・9月・12月・3月)

広告募集② バナー広告

社協ホームページにバナー広告を出して下さる法人、店舗の方を募集しております。

【規格】 画像表示サイズ:
縦50ピクセル、横160ピクセル
画像形式: GIF形式またはJPEG形式
画像容量: 4キロバイト以下
【掲載料】 1ヶ月 10,000円
1年間 110,000円

※いずれも詳細はホームページをご覧ください。【問】取手市社会福祉協議会 藤代支所 ☎ 83-7341

新型コロナウイルス収束まで 一緒にがんばりましょう!



中止が決定したイベント (社協主催・共催)

()内は例年開催していた月

- ・あけぼの敬老まつり (9月)
- ・さくら荘敬老まつり (9月)
- ・いこいの場 濱乃志隆さん 音楽と落語 (10月)
- ・赤い羽根ふれあいフリーマーケット (10月)
- ・つつじ園まつり (10月)
- ・福祉まつり～笑顔のひろば～ (10月)
- ・チャリティゴルフ大会 (11月)
- ・さくら荘収穫祭 (11月)
- ・障害者福祉センターふじしろ
ハーベストマーケット (11月)

※楽しみに待っていた皆様には誠に申し訳ございません。またイベントが再開できる日までお元気でお過ごしください。



- ・児童虐待相談窓口 ☎189 (いちはやく)
- ・DV(ドメスティックバイオレンス)相談窓口
☎0570-0-55210

※どちらも通話料がかかります。



新しい生活様式を取り入れよう!

皆さん、新しい生活様式には慣れてきましたでしょうか。感染者数が減ったり増えたり一喜一憂の日々ですが、治療法やワクチンができ、早く収束し安心して笑顔で過ごせる日がくるといいですね。

- *マスクをする(人のいないところでは適宜マスクを外して休息しましょう)
- *手洗い・手指消毒
- *毎日体温を測る
- *会った人、行った場所、お店などを記録
- *買物はすいている時にできるだけ一人で、まとめて
- *公共交通機関を使う時は混雑時を避ける
- *暑い時、寒い時はがまんしないでエアコンを使う(時々、換気)
- *人との距離は概ね2メートル
- *体調が悪い時は休息、お医者さんや家族・友人に相談
- *水分補給(のどが渴かなくてもこまめに少しずつ)
- *栄養・睡眠・休息をしっかり取りましょう
- *適度な運動
- *正しい情報を収集しましょう



社協関連事業所などの運営状況 (8月1日現在)

*発熱がある方、体調不良の方は入館をご遠慮ください。ご協力をお願いします。

老人福祉センター「あけぼの」・「さくら荘」

当面の間、営業時間短縮(午前9時～午後5時)

※入館時に体温、体調、住所、氏名等チェックシートに記入。マスク着用、手指消毒(体温は自宅で測って来てください)。飲食可能(お酒は不可)。3密を避けましょう。

【問】老人福祉センターあけぼの ☎74-5157
老人福祉センターさくら荘 ☎85-8733

※入浴時間
午前10時～午後4時30分
(受付午後4時まで)



※感染状況によって変更になる場合があります。ご了承ください。施設または社協のホームページなどでご確認をお願いします。

げんきサロン (市内4カ所)

開館していますが、3密を避けるため、人数制限などがあります。

また、入館にあたっては左記のあけぼの・さくら荘と同様です。ご協力をお願いします。詳細は下記までお願いします。

※食事不可・飲物持参

【問】げんきサロン稲 ☎73-0735
げんきサロン戸頭西 ☎78-1800
いきいきプラザ ☎74-7630
げんきサロン藤代 ☎83-8921



善意銀行



まごころをありがとうございました。

(令和2年2月1日～令和2年7月31日) 敬称略・順不同

☆寄付金 (社会福祉のために)

西内新聞店 (2/28)	10,000 円
西内新聞店 (3/31)	10,000 円
西内新聞店 (7/31)	10,000 円
ななつ星らいふ (3/17)	8,295 円
舞鼓の会	5,000 円
匿名	2,000 円
楽研会 (包丁研ぎ令和元年度寄付分)	40,627 円
匿名	1,000 円
ボランティアながやま	12,000 円
本谷忠	3,000 円
匿名	3,640 円
戸頭第一住宅日常生活応援隊	4,000 円
戸頭第一住宅管理組合日常生活応援隊隊長	1,000 円
ハイガーズ	3,641 円
(株) HANASEI	100,000 円
濱口誠太郎	30,000 円
藤代公民館利用者の会	4,445 円
山内博	50,000 円
根本博	5,285 円
清水靖利	20,000 円
吉屋美子	20,000 円
行政書士こがわ事務所	8,000 円

☆物品 (高齢者事業、障がい者事業などのために)

文隆堂	教材
齊藤洋治	トイレットペーパー
匿名	車イス
安達フミ	マスク
本谷忠	フェイスガード・未使用切手
大井克浩	紙オムツ
日本畜産振興(株)	石鹸多数
雨森初夫	紙オムツ
匿名	リハビリパンツ
退職公務員連盟取手支部	タオル 45 枚、石鹸 9 個
退職公務員連盟藤代支部	タオル 52 枚、石鹸 15 個
永岡昌子	晒 2 反
ボランティアチーム集結	フェイスガード
加藤正幸	除菌剤
匿名	布

☆サロンあけぼのへ

高岡光夫	2,000 円
------	---------

☆PLS スマイルクラブほほえみへ

天野晃隆	100,000 円
------	-----------

☆NPO 法人活きるへ

(有)オリエンタル	20,000 円
-----------	----------

☆子ども食堂へ

折田陽二郎	50,000 円
-------	----------

☆「青年学級」・「つつじ園」・「ほほえみ」・「活きる」へ (各25,000円)

匿名	100,000 円
----	-----------

☆特別養護老人ホーム「ふれあいの郷」へ

23 絆の会	たまねぎ 40 個、ジャガイモ 110 個
--------	-----------------------

☆子ども発達センターへ

取手整形外科医院 松崎信夫	53,874 円
ナカヤマ美容室 (2/19・7/7) … いちご、メロン、ミニトマト	
取手市立子ども発達センター卒園児親の会	11,458 円
取手市立子ども発達センター親の会	10,682 円
本谷忠 (4/24、6/1)	フェイスガード
匿名	5,000 円
匿名	手づくりコマ・子ども用マスク・絵本
匿名	玩具 (トミカ・レゴブロック・TOYSROS)

☆障害者福祉センターあけぼのへ

ポニーの家	2,520 円
三菱自動車ふそう労連	昇降式テーブル 2 台・洗濯機 1 台

☆障害者福祉センターふじしろへ

小林幹児	ボラビカード 1 枚
服部勝子	ボラビカード 1 枚
匿名 1 名	ボラビカード 1 枚

☆障害者福祉センターつつじ園へ

すみやファーム	米ぬか 8 袋
直井治	ボラビカード 1 枚
匿名 1 名	ボラビカード 1 枚
匿名	5,000 円

「使用済切手・使用済テレフォンカード」など

取手ライオンズクラブ、塚田佑子 (2 回)、藤沢商店、渡辺三重子、永岡昌子、東部地区民生委員児童委員協議会、カトリア会、取手松陽高等学校有志、はとの会、太田和美、取手市母子寡婦福祉会、松本美智子、ささぶねの会、(有) 葵設備、取手市立東小学校

**各災害義援金にご協力ありがとうございました
被災された皆様に心よりお見舞い申し上げます**

令和元年度総額 (平成31年4月～令和2年3月) 448,999円

茨城県共同募金会を通じて熊本県共募 9,455 円、豪雨災害被災県共募 9,269 円、北海道共募 59,986 円、佐賀県共募 31,009 円、千葉県 (台風 15 号・19 号等) 132,440 円、茨城県 (台風 19 号) 206,840 円でした。

現在募集中の災害義援金

令和2年7月豪雨、令和元年台風19号(宮城・福島・長野のみ)、平成30年7月豪雨(岡山・愛媛・広島のみ)、平成28年熊本地震です。引き続き皆様のご協力をお願いします。

令和2年7月豪雨災害義援金募金箱設置にご協力ありがとうございました



グリーンスポーツセンター・かたらいの郷・14 地区公民館・社協関連事業所 (子ども発達センター・あけぼの・さくら荘・障害者福祉センターつつじ園・ふじしろ)

(敬称略・順不同)

令和元年度寄付金総額 113件 3,985,231円

内訳	指定寄付金	37件	1,086,151円
	無指定寄付金	76件	2,899,080円

皆様のご芳志に心より感謝申し上げます。

■発行 社会福祉法人 取手市社会福祉協議会
 ■編集 広報委員会/茨城県取手市寺田 5144-3
 ■本所 TEL 0297(72)0603
 URL: <http://www.toride-shakyo.or.jp>
 藤代支所
 TEL 0297(83)7341

Facebookも
発信中です!!

